

Ключи 11 кл.

ЗАДАНИЯ I ТУРА МУНИЦИПАЛЬНОГО ЭТАПА ПО ОБЩЕСТВОЗНАНИЮ.

11 КЛАСС

На выполнение заданий 1 и 2 тура дается 150 минут (2 час. 30 мин.).

Распределение времени для выполнения заданий 1 и 2 туров участник олимпиады определяет самостоятельно.

Максимальный балл: 100 баллов.

Задание 1.

Прочитайте утверждение и определите, является ли оно правильным. Занесите ответ в таблицу - «да», если утверждение верно, или «нет», если утверждение ошибочно.

1. Практика считается более надежным критерием истины.
2. Ислам – самая поздняя по времени возникновения мировая религия.
3. Религиозный дуализм – это учение о том, что в мире существует два бога.
4. Шаман часто выполнял не только обрядовые ритуальные действия, но и лечебную функцию, был жрецом, пророком, судьей, хозяином промысла животных, хранителем традиций.
5. Центральную часть буддийского учения составляет нравственность, нормы поведения человека. Через размышление и созерцание человек может достичь истины, найти правильный путь к спасению и, соблюдая заповеди святого учения, прийти к благосостоянию.
6. В Конституции РФ указано, что верить или не верить в бога, отправлять религиозные обряды или нет – частное дело каждого человека, и ни один государственный орган, ни одна общественная организация не вправе привлечь кого-либо к ответственности за его веру или неверие.
7. Немецкие философы Карл Маркс и Фридрих разработали своё миропонимание и метод, который применили при рассмотрении природы, общества, человека, различных феноменов культуры, в том числе и религии.
8. В культе природы выделяются культы неба и земли. Небо населяется богами, которые управляют жизнью людей, вступая с ними в постоянный контакт.
9. В 1054 году христианство раскололось на два самостоятельных направления – православие и протестантизм.
10. Анимизм – это вера в существование бесчисленных духовных существ, участвующих в человеческих делах, способных помогать или мешать человеку.

Ответы

1	2	3	4	5	6	7	8	9	10
да	да	нет	да	нет	да	да	нет	нет	да

1 балл за правильный ответ. Максимальный балл за задание: 10 баллов.

Задание 2.

Расшифруйте понятия:

1. БРИКС – Бразилия, Россия, Индия, Китай, ЮАР – страны с быстро развивающейся экономикой.
2. МВФ – Международный валютный фонд
3. ФАС - Федеральная антимонопольная служба
4. НДФЛ - Налог на доходы физических лиц
5. ОСАГО - Обязательное страхование автогражданской ответственности

1 балл за правильный ответ. Максимальный балл за задание: 5 баллов.

Задание 3.

Водитель автомобиля проехал на красный свет. Какой вид юридической ответственности возможен в этом случае?

Ответ: Проехав на красный сигнал светофора, водитель нарушил правила дорожного движения, и будет нести за это административную ответственность.

2 балла за правильный ответ. Максимальный балл за задание: 2 балла.

Задание 4.

Определите по тексту, о какой стране или городе идет речь.

1. В этом европейском федеративном государстве три субъекта. Государство сегодня образовано по национально-территориальному признаку, а сравнительно недавно это была классическая национальная федерация, состоящая из двух субъектов.

Ответ: Бельгия

2. В этом государстве в 1943 г. была принята Декларация по вопросам о всеобщей безопасности, где была впервые выражена идея создания Организации Объединенных Наций. Ответ: СССР.

3. В этом городе находится штаб-квартира Совета Европы. Ответ: Страсбург

1 балл за правильный ответ. Максимальный балл за задание: 3 балла.

Задание 5.

Укажите основные политические режимы и их характерные признаки.

- 1) **Демократический режим.** *Характерные черты* (перечислите не менее 3-х) (1 балл):

- 2) **Авторитарный режим.** *Характерные черты* (перечислите не менее 3-х) (1 балл):

3) **Тоталитарный режим.** *Характерные черты* (перечислите не менее 3-х) (1 балл):

(Каждый характерный признак оценивается в 1 балл, т.е. правильный ответ об одном политическом режиме максимально оценивается в 3 балла). **Максимальный балл за задание: 9 баллов.**

Ответы:

- 1) Демократический режим: свободные выборы; реализация принципа разделения властей; наличие реальных политических и социальных прав и свобод граждан; существование оппозиции и плюрализм.
- 2) Авторитарный режим: власть носит неограниченный, неподконтрольный гражданам характер; опора (потенциальная или реальная) на силу; монополизация власти и политики; пополнение руководящих кадров осуществляется путем кооптации, а не предвыборной конкурентной борьбы
- 3) Тоталитарный режим: наличие единственной массовой партии; монополизация и централизация власти; официальная идеология; политический террор.

Задание 6.

Решите экономическую задачу.

Сергей хочет отремонтировать свой телефон. Он может отнести мастеру и заплатить ему 10 000 рублей, а может всё сделать сам. Самостоятельный ремонт будет стоить ему только 5 000 рублей (стоимость запчастей), но придётся разбираться с инструкцией, что займёт 5 часов, учитывая также время, затраченное на починку телефона. Сколько должен зарабатывать Сергей в час, чтобы ему было выгоднее заплатить мастеру?

Ответ: более 1000 рублей в час.

2 балла за верный ответ.

Задание 7.

Составьте устойчивые выражения из слов в первом и втором столбцах и соотнесите их с характеристиками, приведенными в третьем столбце. Порядок формулировки устойчивых выражений не имеет значения для оценивания.

Голландия	Клуб	1.Изменение климата
Киото	Болезнь	2.Государства-кредиторы
Париж	Форум	3.Ресурсное проклятье
Давос	Протокол	4. Международный симпозиум

Ответы:

Выражения:	
Голландская болезнь	3.Ресурсное проклятье
Киотский протокол	1.Изменение климата
Парижский клуб	2.Государства-кредиторы
Давосский форум	4. Международный симпозиум

1 балл за одно устойчивое выражение, 1 балл за каждое верное соотнесение. Максимум за задание – 8 баллов.

Задание 8.

Внимательно прочитайте текст и ответьте на вопросы.

«Купцы, проживающие на Камчатке в продолжение лишь нескольких зим и мало интересующиеся тем, будут ли ительмены их друзьями или врагами и не разорится ли таким образом весь край, безбожно повышают цены на товары, сильно обманывают покупателей и, не желая дожидаться времени, когда те смогут уплатить, тащат их издалека в остроги, где сажают под арест или же публично продают их, в чем совершенно противозаконно им мироволят начальствующие лица. Таким образом, случается, что из-за штуки китайки

разорется какой-нибудь ительмен навеки, остальные же туземцы начинают страшиться всякой культуры.

Что касается самой торговли, то характер ее таков: купец взимает с казаков по меньшей мере вчетверо больше, чем стоят ему самому товары со всеми накладными по ним расходами.

Казак обменивает у ительменов товар на товар и за некоторые вещи взимает при этом в три раза дороже своей собственной уплаты за них. Если же эта комбинация не проходит с одним товаром, она применяется к другому с повышением стоимости последнего в шесть–семь раз. Например, за пуд китайского табака раньше платили 400 рублей, а ныне берут 6 000 или же за золотник его требуют лисицу или соболя.

Импортные товары бывают троякого рода: 1) русские или, вообще, европейские; 2) азиатского происхождения: китайские, бухарские и калмыцкие и 3) корякские. Ниже мы даем краткий перечень товаров и цен, по которым они приобретаются купцами у них на месте и по которым продаются купцами казакам, а последними – ительменам.

Так как народ ительменский в настоящее время усвоил русские обычаи и уклад жизни, то решительно все доставляемые на Камчатку московские товары находят сбыт, разве что залежатся взятые в чересчур большом количестве такие почти лишние тут вещи, как кружева, зеркала, гребенки. Якутск доставляет слюду, железо в полосах и разные железные изделия, а также кожу. С Лены идут лосиные шкуры, пряжа и пенька для сетей, соль. Иркутск дает сафьян, грубый холст, войлок и грубое шерстяное сукно».

(Г.В. Стеллер, «Описание земли Камчатки»)

8.1 Каким термином в экономике называется безденежный обмен, о котором говорится в тексте?

Ответ: Бартер. 1 балла

8.2 Дайте определение понятию импорт.

Ответ: Импорт – ввоз товаров и услуг.

8.3 Дайте определение понятию экспорт.

Экспорт – вывоз товаров и услуг.

8.4 Приведите цитату из текста, в которой речь идёт о процессе ассимиляции ительменов?

Ответ: «Так как народ ительменский в настоящее время усвоил русские обычаи и уклад жизни, то решительно все доставляемые на Камчатку московские товары находят сбыт, разве что залежатся взятые в чересчур большом количестве такие почти лишние тут вещи, как кружева, зеркала, гребенки».

1 балл за ответ. Всего – 4 балла.

Задание 9.

Заполните схему номерами, соответствующими приведённым ниже понятиям.

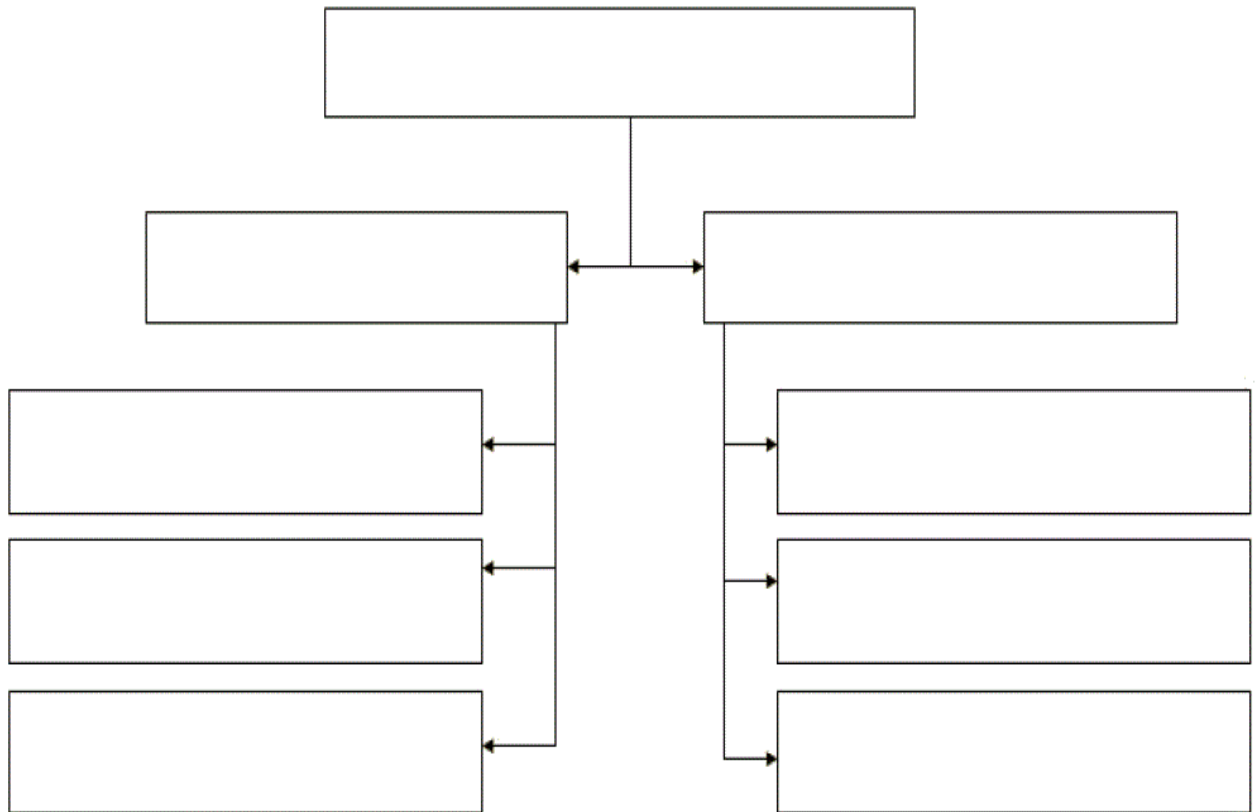

Понятия: 1. создание стрессовых ситуаций 2. информирование о социальной напряжённости 3. позитивные 4. функции социальных конфликтов 5. стимулирование социальных изменений 6. разрушение социальной системы 7. негативные, 8. снятие социальной напряжённости 9. Дезорганизация социальной жизни.

Ответы:

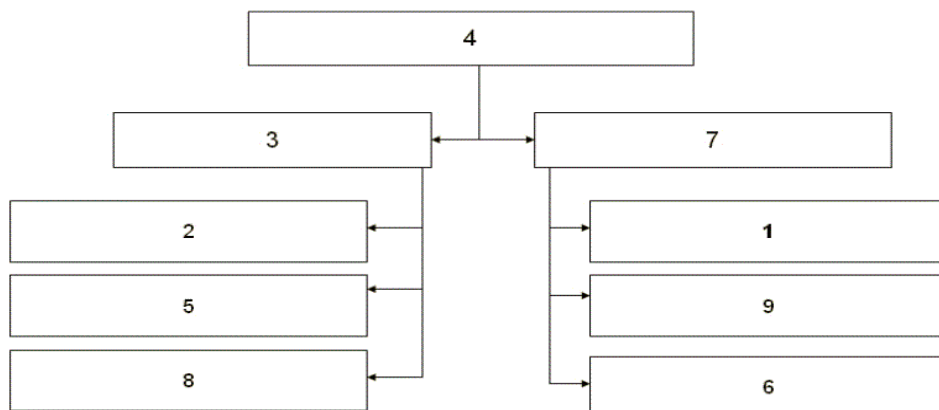

1 балл за верное соответствие. Всего – 9 баллов.

Задание 10.

Обозначьте основные признаки федерации (не менее 3- признаков) и назовите не менее трех современных федеративных государств мира.

- *Признаки* *федерации:*

- *Современные* *федеративные* *государства:*

(Каждый признак и каждое государство оценивается в 1 балл).

Максимальный балл за задание: 6 баллов.

Ответы:

Признаки:

- Территория федерации состоит из территорий её отдельных субъектов;
- Компетенция между федерацией и её субъектами разграничивается федеральной конституцией или отдельными федеральными законами;
- Обязательным признаком федеративности государства считается двухпалатная структура федерального парламента.

Федеративные государства: Российская Федерация, США, Канада, Федеративная Республика Германии, Бельгия, Бразилия, Индия и др.).

Задание 11.

Теория элит Вильфредо Парето (1848-1923), итальянского экономиста, социолога и политолога, создателя теории циркуляции элит. Различал два типа элит, последовательно сменяющих друг друга. Первый тип - «львы». Второй тип - «лисы».

Обозначьте не менее трех характерных черт двух типов элит, а также назовите любых политических деятелей (из истории или современности), которые подходят к одному из данных типов:

«Львы»	«Лисы»
-	-
-	-
-	-
Политик:	Политик:

(Каждая характерная черта оценивается в 1 балл, названный политик в 2 балла).

Максимальный балл за задание: 10 баллов.

Ответы:

Тип «львы»: открытость; решительность в управлении; опора на силовые, авторитарные методы властвования. Пример: Б.Н. Ельцин.

Тип «лисы»: различные средства манипуляции; обман; прибегают к подкупу; раздаче вознаграждений. Пример: М.С. Горбачев.

Разъяснение:

- Могут быть названы другие политики, которые максимально подходят к характерным чертам выбранных элит.

Задание 12.

Вашему вниманию предлагаются четыре фотографии, иллюстрирующие один и тот же социальный институт. Вам необходимо:

1. Написать название этого социального института;
2. Перечислить (без пояснения) универсальные и специфические функции этого социального института.

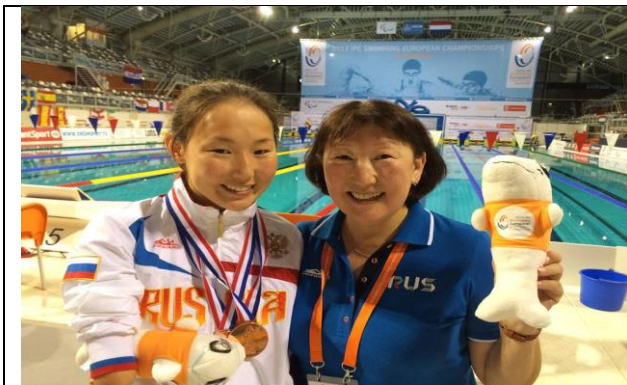

Ответы:

1. _____

2. _____

Ответы:

Социальный институт – спорт (допустимо – физическая культура и спорт)

Универсальные функции и Специфические функции: 1. воспитательная; 2. образовательная; 3. нормативная; 4. преобразовательная; 5. оздоровительная; 6. коммуникативная; 7. социализирующая; 8. экономическая; 9. оздоровительно-рекреационная; 10. эмоционально-зрелищная; 11. соревновательная; 12. соревновательно-достиженческая; 13. социо-эмоциональная; 14. культурно-интегративная; 15. престижная

2 балла за правильный ответ на первый вопрос. 1 балл за одну перечисленную функцию.

II тур. Темы эссе (10-11 классы).

Максимальный балл – 15 б.

Темы эссе:

Философия: «Истина — дочь времени» (Цицерон)

Социология, социальная психология: «Для того, чтобы было легко жить с каждым человеком, думай о том, что тебя соединяет, а не о том, что тебя разъединяет с ним» (Л. Толстой)

Правоведение: «Наказание не может быть вечным, но вина пребывает вовек» (изречение из римского права).

Политология: «В политике ничего не происходит случайно. Если что-то случилось, то так было задумано.» (Ф.Д. Рузвельт)

Экономика: «Важно разрабатывать разные технологии, чтобы экономика не сильно зависела от нефти, и заниматься экологией». (С. М. Брин).

ПРИМЕРНЫЕ КРИТЕРИИ ОЦЕНИВАНИЯ СОЧИНЕНИЯ-ЭССЕ

1. Понимание темы и соответствие ей содержания работы

Если тема не понята автором или проинтерпретирована совершенно неправильно (грубо проигнорировано объективное содержание темы), остальные критерии при проверке данной работы могут не учитываться и за все эссе выставляется либо «0» баллов, либо (по решению жюри) не более «5» баллов за всю работу.

2. Владение теоретическим и фактическим материалом по теме

В случае, если анализ проведен исключительно на повседневном-житейском уровне или при наличии в работе не относящихся к теме фрагментов текста или примеров по данному критерию ставится оценка «0» баллов.

3. Логичность авторского текста (обоснованность, непротиворечивость рассуждений, отсутствие пробелов в аргументации)

4. Общая гуманитарная эрудиция (знание социальных фактов и их уместное использование; творческий подход к ответу на вопросы, оригинальность мышления)

5. Культура письма: связность, системность, последовательность изложения, грамотность речи.

Каждый критерий может быть детализован.